

INFORMARE
ACTE NORMATIVE ADOPTATE CU INCIDENȚĂ ÎN MATERIA
DREPTURILOR CETĂȚENILOR

13 decembrie 2022

v Hotărârea Guvernului nr. 1444/2022 pentru aprobarea Mecanismului de colectare și monitorizare a datelor pentru implementarea Convenției ONU privind drepturile persoanelor cu dizabilități și pentru modificarea unor acte normative, publicată în Monitorul Oficial 1189/12.12.2022

Art. 1

Se aprobă Mecanismul de colectare și monitorizare a datelor pentru implementarea Convenției ONU privind drepturile persoanelor cu dizabilități, prevăzut în anexa nr. 1 care face parte integrantă din prezenta hotărâre.

Art. 2

În anexa nr. 2 la Hotărârea Guvernului nr. 23/2022 privind organizarea și funcționarea Ministerului Muncii și Solidarității Sociale, publicată în Monitorul Oficial al României, Partea I, nr. 19 din 6 ianuarie 2022, la titlul I, punctul 3 se modifică și va avea următorul cuprins:

"3. Autoritatea Națională pentru Protecția Drepturilor Persoanelor cu Dizabilități (66 de posturi, exclusiv demnitarii)."

Art. 3

Hotărârea Guvernului nr. 234/2022 privind atribuțiile, organizarea și funcționarea Autorității Naționale pentru Protecția Drepturilor Persoanelor cu Dizabilități, publicată în Monitorul Oficial al României, Partea I, nr. 165 din 18 februarie 2022, se modifică după cum urmează:

1.La articolul 11, alineatul (2) va avea următorul cuprins:

"(2) Autoritatea funcționează cu un număr de 66 de posturi, exclusiv demnitarii."

2.Anexa se modifică și se înlocuiește cu anexa nr. 2 la prezenta hotărâre.

Art. 4

Încadrarea personalului Autorității Naționale pentru Protecția Drepturilor Persoanelor cu Dizabilități în numărul maxim de posturi și în noua structură organizatorică se aprobă prin ordin al președintelui Autorității Naționale pentru Protecția Drepturilor Persoanelor cu Dizabilități, în termen de minimum 30 de zile de la data intrării în vigoare a prezentei hotărâri, cu respectarea regimului juridic aplicabil fiecărei categorii de personal în parte.

ANEXA nr. 1:

MECANISMUL de colectare și monitorizare a datelor pentru implementarea Convenției ONU privind drepturile persoanelor cu dizabilități

Art. 1

(1)Mecanismul de colectare și monitorizare a datelor pentru implementarea Convenției ONU privind drepturile persoanelor cu dizabilități, denumit în continuare *Mecanism*, se realizează prin și în cadrul Autorității Naționale pentru Protecția Drepturilor Persoanelor cu Dizabilități, denumită în continuare

Autoritatea, în calitatea acesteia de Mecanism de coordonare a implementării Convenției ONU privind drepturile persoanelor cu dizabilități, denumită în continuare *Convenția ONU*.

(2) Rolul Mecanismului este de a pune la dispoziția Autorității informații corespunzătoare, inclusiv date statistice și de cercetare, pentru ca aceasta să aibă posibilitatea de a formula și implementa politici care să conducă la implementarea Convenției ONU, în cadrul strategic oferit de Strategia națională privind drepturile persoanelor cu dizabilități "O Românie echitabilă 2022-2027", denumită în continuare *Strategia națională 2022-2027*, aprobată prin Hotărârea Guvernului nr. 490/2022, precum și de alte documente strategice.

(3) Activitatea de colectare și monitorizare include fluxurile de date necesare pentru a furniza informații în timp real cu privire la progresele realizate în implementarea Convenției ONU, precum și instrumentele pentru colectarea, prelucrarea și raportarea datelor.

(4) Prin activitatea sa, Mecanismul contribuie la realizarea raportului pe care România are obligația de a-l înainta periodic către Comitetul ONU pentru drepturile persoanelor cu dizabilități privind măsurile adoptate pentru îndeplinirea prevederilor Convenției ONU. Raportul astfel elaborat va fi transmis de către Autoritate, în calitatea sa de autoritate centrală de coordonare privind implementarea Convenției ONU, la Ministerul Afacerilor Externe, spre avizare.

Art. 2

În îndeplinirea rolului său, Mecanismul asigură respectarea principiilor și a legislației referitoare la protecția datelor, pentru a asigura confidențialitatea și păstrarea anonimatului persoanelor cu dizabilități.

Art. 3

(1) Domeniile prioritare pentru care sunt colectate și prelucrate datele pentru implementarea Convenției ONU sunt:

- a) accesibilitate și mobilitate;
- b) protecția efectivă a drepturilor persoanelor cu dizabilități;
- c) ocupare;
- d) protecție socială, inclusiv abilitare/reabilitare;
- e) viață independentă și integrare în comunitate, inclusiv accesul la servicii publice;
- f) educație;
- g) sănătate;
- h) participare politică și publică.

(2) Sistemul de relaționare, colectare și transmitere de date de monitorizare și evaluare la/de la instituțiile și autoritățile implicate în implementarea Convenției ONU se realizează într-un cadru instituționalizat pe bază de protocoale de colaborare încheiate între Autoritate și entitățile stabilite potrivit art. 6 alin. (2) din prezenta anexă, care pun în practică atribuțiile și responsabilitățile de colectare și raportare a datelor și de implementare a măsurilor Strategiei naționale 2022-2027, cu respectarea principiilor transparenței în comunicare și implicării efective a partenerilor.

Art. 4

Raportarea include întocmirea de studii, cercetări, analize, rapoarte și alte tipuri de documente referitoare la situația implementării măsurilor din Strategia națională 2022-2027 și a rezultatelor acestor măsuri și, implicit, a Convenției ONU.

Art. 5

Elementele principale ale Mecanismului sunt:

- a) setul de indicatori de monitorizare;
- b) rapoartele de monitorizare și evaluare în care sunt prezentați indicatorii;
- c) instrumentarul de colectare și raportare a datelor utilizat pentru a culege datele necesare pentru calcularea indicatorilor.

Art. 6

(1) Setul de indicatori de monitorizare utilizați pentru monitorizarea implementării Convenției ONU cuprinde:

- a) indicatori pentru care sunt definite ținte la nivelul domeniilor prioritare stabilite prin Strategia națională 2022-2027, care au rolul de a evidenția schimbările de o importanță deosebită în cadrul fiecăruia dintre domenii, ca rezultat al întregii perioade de implementare;
- b) indicatori privind realizarea obiectivelor specifice, care surprind efectul combinat al implementării tuturor măsurilor din Strategia națională 2022-2027 cu privire la un obiectiv specific;
- c) indicatori de progres, care urmăresc stadiul implementării măsurilor cuprinse în Planul operațional privind implementarea Strategiei naționale privind drepturile persoanelor cu dizabilități "O Românie echitabilă" 2022-2027;
- d) indicatori de rezultat al măsurilor, care surprind schimbările directe sau indirecte la nivelul politicilor și serviciilor, schimbări declanșate ca urmare a implementării uneia sau mai multor măsuri din Strategia națională 2022-2027.

(2) Prin intermediul Mecanismului sunt colectate și prelucrate următoarele categorii de date:

Nr. crt.	Numele indicatorului	Instituția/Autoritatea responsabilă
1.	Procentul paginilor de internet accesibilizate ale instituțiilor publice: (i) ministere, (ii) instituții în coordonarea Ministerului Muncii și Solidarității Sociale, (iii) Direcția Generală de Asistență Socială și Protecția Copilului	Autoritatea pentru Digitalizarea României
2.	Procentul persoanelor care dețin un certificat de încadrare în grad de handicap, care și-au exercitat dreptul de vot, din totalul persoanelor adulte care și-au exercitat acest drept	Autoritatea Electorală Permanentă
3.	Procentul secțiilor de votare accesibilizate	Autoritatea Electorală Permanentă
4.	Numărul ghidurilor, în formate accesibile persoanelor cu dizabilități, elaborate și distribuite	Autoritatea Electorală Permanentă
5.	Numărul materialelor, în formate accesibile persoanelor cu dizabilități, elaborate și distribuite	Autoritatea Electorală Permanentă
6.	Numărul acțiunilor de informare	Autoritatea Electorală Permanentă
7.	Procentul persoanelor salariate încadrate în grad de handicap, din total salariați, la angajatori care au obligația de angajare a minimum 4% persoane cu dizabilități	Agenția Națională de Administrare Fiscală

8.	Sumele colectate anual la bugetul de stat rezultate ca urmare a nerespectării obligației de a angaja persoane cu handicap într-un procent de cel puțin 4% din numărul total de angajați	Agenția Națională de Administrare Fiscală
9.	Procentul instituțiilor pentru public, accesibile fizic, din cele inspectate, pentru următoarele categorii: (i) curți de apel, tribunale, judecătorii; (ii) agențiile pentru ocuparea forței de muncă județene și a municipiului București; (iii) case teritoriale de pensii; (iv) casele de asigurări de sănătate județene și Casa de Asigurări de Sănătate a Municipiului București; (v) servicii de evaluare complexă din cadrul Direcției Generale de Asistență Socială și Protecția Copilului; (vi) unități de poliție în incinta cărora publicul are acces; (vii) unități de învățământ gimnazial; (viii) universități; (ix) unități spitalicești cu paturi; (x) instituții de spectacole și concerte; (xi) muzee și colecții publice; (xii) biblioteci publice; (xiii) cluburi sportive; (xiv) servicii turistice și de agrement	Agenția Națională pentru Plăți și Inspecție Socială
10.	Procentul unităților de învățământ primar și secundar accesibilizate fizic, comunicațional și informațional, din cele inspectate	Agenția Națională pentru Plăți și Inspecție Socială
11.	Procentul muzeelor și colecțiilor publice accesibilizate fizic, comunicațional și informațional, din cele inspectate	Agenția Națională pentru Plăți și Inspecție Socială
12.	Procentul instituțiilor și companiilor de spectacole și concerte accesibilizate fizic, comunicațional și informațional, din cele inspectate	Agenția Națională pentru Plăți și Inspecție Socială
13.	Numărul de sesizări, reclamații sau petiții depuse raportat la numărul de sesizări sau reclamații soluționate	Agenția Națională pentru Plăți și Inspecție Socială
14.	Numărul de inspectori sociali ai Agenției Naționale pentru Plăți și Inspecție Socială	Agenția Națională pentru Plăți și Inspecție Socială
15.	Numărul de campanii de informare (privind rolul Avocatului Poporului în apărarea și promovarea drepturilor persoanelor cu dizabilități) realizate	Avocatul Poporului
16.	Numărul mediu de minute pe zi de programe de știri, de analize și dezbateri pe teme politice și/sau economice de actualitate, cu interpret de limbaj mimico-gestual sau titrate sincron	Consiliul Național al Audiovizualului
17.	Numărul de persoane care beneficiază de servicii de reabilitare fizică, cognitivă, comportamentală decontate de Casa Națională de Asigurări de Sănătate	Casa Națională de Asigurări de Sănătate

18.	Procentul de vizite de monitorizare realizate cu participarea organizațiilor persoanelor cu dizabilități și organizațiilor societății civile	Consiliul de Monitorizare
19.	Numărul de persoane cu dizabilități, formate cu privire la monitorizarea implementării Convenției ONU privind Drepturile Persoanelor cu Dizabilități	Consiliul de Monitorizare
20.	Existența unui manual adaptat la nevoile persoanelor cu dizabilități pentru gestiunea sistemului de risc și hazard (cutremure, inundații)	Inspectoratul General pentru Situații de Urgență
21.	Numărul de elevi cu cerințe educaționale speciale în învățământul primar și secundar, de masă și special	Ministerul Educației
22.	Raportul dintre numărul de elevi cu cerințe educaționale speciale din învățământul de masă și numărul de profesori de sprijin	Ministerul Educației
23.	Numărul de profesori de sprijin	Ministerul Educației
24.	Numărul de facilitatori școlari	Ministerul Educației
25.	Campaniile realizate pentru conștientizarea beneficiilor educației incluzive pentru toți elevii	Ministerul Educației
26.	Numărul de unități de învățământ vocațional artistic, nou-accesibilizate	Ministerul Educației
27.	Numărul de săli de sport accesibilizate pentru elevii cu dizabilități	Ministerul Educației
28.	Valoarea absolută a sumei alocate pentru servicii sociale pentru persoane cu dizabilități, din produsul intern brut	Ministerul Muncii și Solidarității Sociale
29.	Procentul din produsul intern brut alocat pentru servicii sociale pentru persoane cu dizabilități	Ministerul Muncii și Solidarității Sociale
30.	Numărul de persoane cu dizabilități angajate de unități protejate autorizate sau întreprinderi sociale de inserție, în cadrul programului de granturi	Ministerul Muncii și Solidarității Sociale
31.	Numărul de persoane încadrate în muncă prin angajare asistată în anul anterior	Ministerul Muncii și Solidarității Sociale

32.	Numărul de programe de pregătire pentru muncă, finanțate	Ministerul Muncii și Solidarității Sociale
33.	Numărul de beneficiari de servicii sociale de tip rezidențial, în afara celor din alternative de tip locuința protejată	Ministerul Muncii și Solidarității Sociale
34.	Numărul persoanelor cu dizabilități beneficiare de servicii sociale în comunitate: (i) centre pentru viață independentă; (ii) centre de servicii comunitare și formare; (iii) centre respiro/centre de criză; (iv) serviciul de îngrijiri la domiciliu; (v) serviciul "Echipa mobilă pentru persoane adulte cu dizabilități"; (vi) centre de zi; (vii) centre de servicii de recuperare neuromotorie de tip ambulatoriu	Ministerul Muncii și Solidarității Sociale
35.	Numărul de servicii sociale pentru persoane adulte cu dizabilități în comunitate: (i) centre pentru viață independentă; (ii) centre de servicii comunitare și formare; (iii) centre respiro/centre de criză; (iv) serviciul de îngrijiri la domiciliu; (v) serviciul "Echipa mobilă pentru persoane adulte cu dizabilități"; (vi) centre de zi; (vii) centre de servicii de recuperare neuromotorie de tip ambulatoriu	Ministerul Muncii și Solidarității Sociale
36.	Numărul de servicii sociale de tip centre respiro și de criză pentru persoane adulte cu dizabilități	Ministerul Muncii și Solidarității Sociale
37.	Procentul de servicii sociale de tip centre respiro și de criză, contractate de la furnizori privați de servicii	Ministerul Muncii și Solidarității Sociale
38.	Numărul de servicii sociale de tip echipă mobilă pentru persoanele adulte cu dizabilități, înființate	Ministerul Muncii și Solidarității Sociale
39.	Procentul de servicii sociale de tip echipă mobilă, contractate de la furnizori privați	Ministerul Muncii și Solidarității Sociale
40.	Numărul de servicii sociale de tip centre de zi pentru persoanele adulte cu dizabilități, înființate	Ministerul Muncii și Solidarității Sociale
41.	Procentul de servicii sociale de tip centre de zi pentru persoanele adulte cu dizabilități, contractate de la furnizori privați	Ministerul Muncii și Solidarității Sociale
42.	Procentul serviciilor sociale care furnizează informare-educare privind exercitarea drepturilor de sănătate sexuală și reproductivă în rândul persoanelor cu dizabilități	Ministerul Muncii și Solidarității Sociale

43.	Numărul persoanelor cu dizabilități înscrise în cluburile sportive, prin colectarea indicatorului "Numărul cluburilor sportive care sunt înregistrate ca oferind sport pentru persoane cu dizabilități"	Ministerul Sportului
44.	Numărul de cluburi sportive beneficiare de subvenții pentru accesibilizarea infrastructurii și echipamentelor sportive și pentru pregătirea persoanelor cu dizabilități ca sportivi amatori	Ministerul Sportului

Art. 7

Tipurile de rapoarte de monitorizare și evaluare prevăzute la art. 5 lit. b) sunt următoarele:

- a)raport de monitorizare privind situația de referință care cuprinde valorile de referință pentru indicatorii cantitativi;
- b)raport de progres pentru primul semestru al fiecărui an prin care se urmărește stadiul implementării pentru toate măsurile incluse în Planul operațional privind implementarea Strategiei naționale privind drepturile persoanelor cu dizabilități "O Românie echitabilă" 2022-2027 și, implicit, a Convenției ONU;
- c)raport anual de monitorizare care include informații atât cu privire la indicatorii cantitativi, cât și la stadiul progresului înregistrat pentru fiecare măsură în parte, evidențiind, în același timp, principalele realizări și obstacole întâmpinate în anul de raportare;
- d)raport de evaluare intermediară, redactat sub coordonarea Autorității, în vederea evaluării progresului înregistrat în implementarea Strategiei naționale 2022-2027 și a ajustării, după caz, a măsurilor incluse în Planul operațional privind implementarea Strategiei naționale privind drepturile persoanelor cu dizabilități "O Românie echitabilă" 2022-2027;
- e)raport final de evaluare, realizat în a doua jumătate a anului 2027, cu obiectivul de a prezenta rezultatele implementării Strategiei naționale 2022-2027 și de a sprijini procesul de planificare a următorului stadiu de implementare a Convenției ONU;
- f)alte rapoarte de monitorizare și evaluare a unor programe și politici de implementare pe domeniile prioritare ale Mecanismului.

Art. 8

În termen de 30 de zile de la intrarea în vigoare a prezentei hotărâri, prin ordin al președintelui Autorității, se aprobă instrumentarul de colectare și raportare a datelor utilizat pentru a culege datele necesare pentru calcularea indicatorilor, precum și modelele rapoartelor prevăzute la art. 7, care vor fi publicate în Monitorul Oficial al României, Partea I.

Art. 9

În vederea implementării unitare și eficiente a elementelor prevăzute la art. 5 de către instituțiile și autoritățile implicate în procesul de implementare și monitorizare a Strategiei naționale 2022-2027, implicit a Convenției ONU, Autoritatea asigură asistență tehnică, întâlniri de lucru și poate organiza sesiuni de instruire.

Art. 10

(1)Rapoartele anuale de monitorizare, rapoartele de evaluare intermediară, precum și raportul final de evaluare sunt publice și sunt postate atât pe site-ul Autorității, cât și pe site-urile instituțiilor și autorităților implicate în implementarea Convenției ONU.

(2)Autoritatea transmite raportul anual de monitorizare serviciilor specializate ale Comisiei Europene.

ANEXA nr. 2: STRUCTURA ORGANIZATORICĂ a Autorității Naționale pentru Protecția Drepturilor Persoanelor cu Dizabilități

(- Anexa la Hotărârea Guvernului nr. 234/2022)

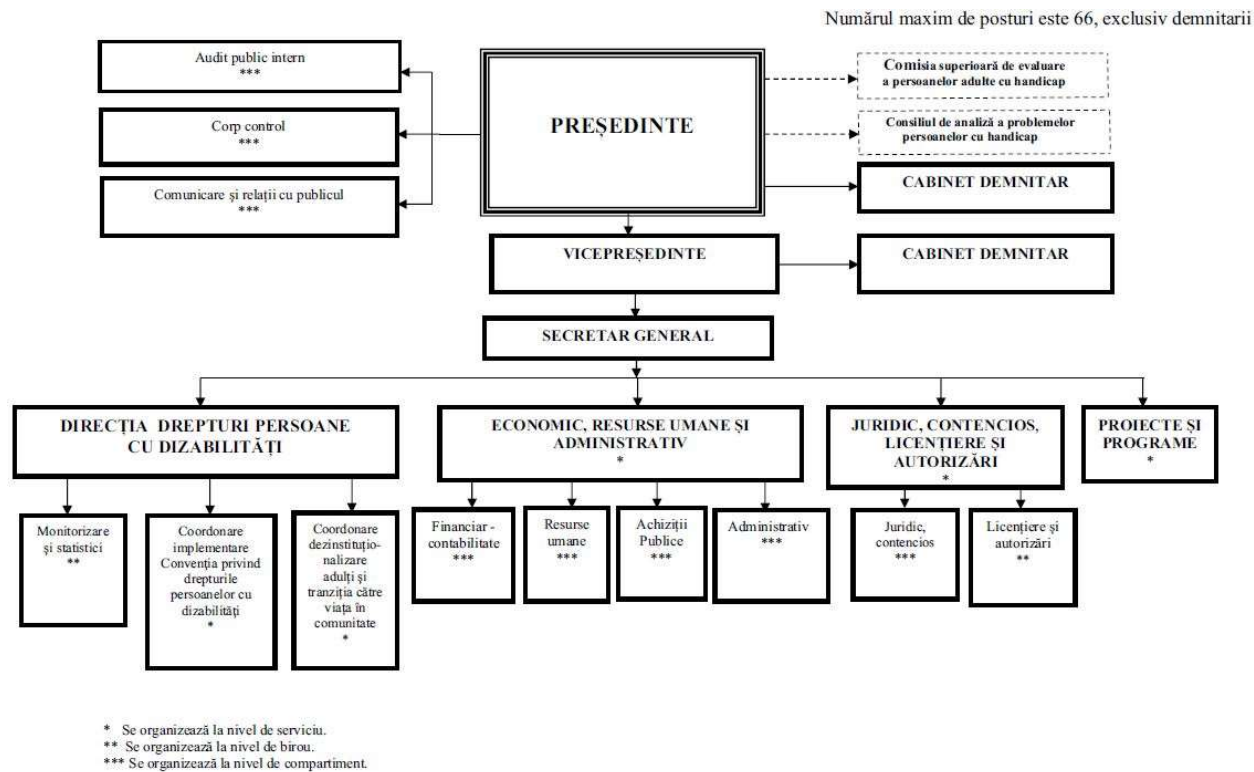

V Ordinul președintelui Agenției Naționale de Administrare Fiscală nr. 2420/2022 pentru aprobarea Procedurii privind stabilirea din oficiu a obligațiilor fiscale datorate de persoanele fizice pentru unele indemnizații reprezentând măsuri în domeniul protecției sociale și pentru unele venituri obținute din străinătate, precum și pentru aprobarea modelului și conținutului unor formulare, publicat în Monitorul Oficial 1190/12.12.2022

→ Art. 1

Se aprobă Procedura privind stabilirea din oficiu a obligațiilor fiscale datorate de persoanele fizice pentru unele indemnizații reprezentând măsuri în domeniul protecției sociale și pentru unele venituri obținute din străinătate, prevăzută în anexa nr. 1.

Art. 2

Se aprobă modelul și conținutul formularelor:

- "Notificare privind nedeclararea obligațiilor fiscale datorate de persoanele fizice pentru indemnizații reprezentând măsuri în domeniul protecției sociale și pentru unele venituri obținute din străinătate", prevăzut în anexa nr. 2;
- "Referat privind estimarea bazei de calcul în cazul stabilirii din oficiu a obligațiilor fiscale datorate de persoanele fizice pentru indemnizații reprezentând măsuri în domeniul protecției sociale și pentru unele venituri obținute din străinătate", prevăzut în anexa nr. 3;

c)672 "Decizie privind stabilirea din oficiu a obligațiilor fiscale datorate de persoanele fizice pentru unele indemnizații reprezentând măsuri în domeniul protecției sociale și pentru unele venituri obținute din străinătate", precum și anexa la acesta "Situatie privind stabilirea obligațiilor fiscale datorate de persoanele fizice pentru indemnizația prevăzută la secțiunea I, pct. ... ", prevăzute în anexa nr. 4;

d)662 "Decizie de anulare a Deciziei privind stabilirea din oficiu a obligațiilor fiscale datorate de persoanele fizice pentru unele indemnizații reprezentând măsuri în domeniul protecției sociale și pentru unele venituri obținute din străinătate", prevăzută în anexa nr. 5.

Art. 3

Procedura și formularele de la art. 1 și 2 se utilizează pentru stabilirea din oficiu a obligațiilor fiscale datorate de persoanele fizice pentru indemnizațiile acordate reprezentând măsuri în domeniul protecției sociale, precum și pentru unele venituri realizate din străinătate, începând cu anul fiscal 2021.

Art. 4

Anexele nr. 1-5 fac parte integrantă din prezentul ordin.

Art. 5

Referirile la Codul fiscal din cuprinsul prezentului ordin reprezintă trimiteri la Legea nr. 227/2015 privind Codul fiscal, cu modificările și completările ulterioare, în vigoare în anul fiscal de referință, iar referirile la Codul de procedură fiscală reprezintă trimiteri la Legea nr. 207/2015 privind Codul de procedură fiscală, cu modificările și completările ulterioare.

Art. 6

Prezentul ordin se publică în Monitorul Oficial al României, Partea I.

Art. 7

Direcția generală proceduri pentru administrarea veniturilor, precum și direcțiile generale regionale ale finanțelor publice și unitățile subordonate vor lua măsuri pentru ducerea la îndeplinire a prevederilor prezentului ordin.

ANEXA nr. 1:

PROCEDURĂ privind stabilirea din oficiu a obligațiilor fiscale datorate de persoanele fizice pentru unele indemnizații reprezentând măsuri în domeniul protecției sociale și pentru unele venituri obținute din străinătate

CAPITOLUL I: Dispoziții generale

1. Prezenta procedură se aplică persoanelor fizice care îndeplinesc cumulativ următoarele condiții:

(1) A. se află în cel puțin una din următoarele situații:

a) au beneficiat de indemnizația prevăzută la art. XV alin. (1), (1¹) și (4) din Ordonanța de urgență a Guvernului nr. 30/2020 pentru modificarea și completarea unor acte normative, precum și pentru stabilirea unor măsuri în domeniul protecției sociale în contextul situației epidemiologice determinate de răspândirea coronavirusului SARS-CoV-2, aprobată cu modificări și completări prin Legea nr. 59/2020, cu modificările ulterioare;

b) au beneficiat de indemnizația prevăzută la art. 3 din Ordonanța de urgență a Guvernului nr. 132/2020 privind măsuri de sprijin destinate salariaților și angajatorilor în contextul situației epidemiologice determinate de răspândirea coronavirusului SARS-CoV-2, precum și pentru stimularea creșterii ocupării forței de muncă, aprobată cu modificări și completări prin Legea nr. 282/2020, cu modificările și completările ulterioare;

c) au beneficiat de indemnizația prevăzută la art. 6 alin. (1) lit. a) și b) din Ordonanța de urgență a Guvernului nr. 111/2021 pentru stabilirea unor măsuri de protecție socială a angajaților și a altor categorii profesionale în

contextul interzicerii, suspendării ori limitării activităților economice, determinate de situația epidemiologică generată de răspândirea coronavirusului SARS-CoV-2, aprobată prin Legea nr. 102/2022;

d) au beneficiat de indemnizația prevăzută la art. 6 alin. (1) lit. a) și b) din Ordonanța de urgență a Guvernului nr. 2/2022 privind stabilirea unor măsuri de protecție socială a angajaților și a altor categorii profesionale în contextul interzicerii, suspendării ori limitării activităților economice, determinate de situația epidemiologică generată de răspândirea coronavirusului SARS-CoV-2, precum și pentru modificarea și completarea unor acte normative, aprobată prin Legea nr. 280/2022;

e) au obținut categoriile de venituri asimilate salariilor (remunerații, indemnizații, alte venituri similare, precum și orice alte avantaje, în bani și/sau în natură, obținute din străinătate în calitate de membri ai consiliului de administrație, membri ai directoratului, membri ai consiliului de supraveghere, administratori, directori, cenzori, membri fondatori, reprezentanți în adunarea generală a acționarilor sau oricare alte activități desfășurate în funcții similare) pentru activitatea desfășurată în străinătate;

f) au obținut venituri din pensii din străinătate;

(2) B. nu au declarat în Declarația unică privind impozitul pe venit și contribuțiile sociale datorate de persoanele fizice contribuția de asigurări sociale și/sau contribuția de asigurări sociale de sănătate și/sau impozitul pe venit aferente indemnizațiilor și/sau veniturilor din străinătate încasate, menționate la situațiile de la lit. A.a)-f).

2.În sensul prezentei proceduri, organul fiscal competent este:

a) organul fiscal central în a cărui rază teritorială contribuabilul are adresa unde își are domiciliul, potrivit legii, sau adresa unde locuiește efectiv, în cazul în care aceasta este diferită de domiciliu, pentru persoanele fizice care au domiciliul fiscal în România;

b) organul fiscal central competent, potrivit legii, pentru administrarea contribuabililor persoane fizice, fără domiciliul fiscal în România.

3. Stabilirea din oficiu a contribuțiilor sociale obligatorii, respectiv a impozitului pe venit se efectuează de către compartimentul cu atribuții în administrarea impozitului pe venit din cadrul organului fiscal central competent, potrivit legii, denumit în continuare *compartiment de specialitate*.

4. Pentru veniturile prevăzute la pct. 1, la stabilirea obligațiilor fiscale se aplică următoarele reguli:

a) calculul impozitului pe venit și al contribuțiilor sociale obligatorii se efectuează separat față de obligațiile aferente veniturilor realizate de persoana fizică din desfășurarea activității;

b) calculul impozitului pe venit, potrivit prezentei proceduri, se efectuează numai în cazul veniturilor prevăzute la pct. 1 lit. A.a)-d);

c) veniturile de la pct. 1 nu se iau în calcul la verificarea încadrării în plafonul anual prevăzut la art. 148 alin. (2) și art. 170 alin. (2) din Codul fiscal.

CAPITOLUL II: Procedura de stabilire din oficiu a obligațiilor fiscale datorate de persoanele fizice pentru indemnizații acordate reprezentând măsuri în domeniul protecției sociale

SECȚIUNEA 1: Dispoziții comune

5. Identificarea contribuabililor care au realizat veniturile prevăzute la pct. 1 lit. A.a)-d) se face pe baza informațiilor transmise de Agenția Națională pentru Plăți și Inspecție Socială.

6. Pe baza informațiilor prevăzute la pct. 5, compartimentul de specialitate, prin intermediul aplicației informatice, întocmește lista contribuabililor care au realizat venituri din indemnizațiile prevăzute la pct. 1 lit. A.a)-d) pentru care se datorează obligații fiscale.

7. Lista prevăzută la pct. 6 conține următoarele informații:

a) datele de identificare ale persoanei fizice (cod numeric personal/număr de identificare fiscală, nume și prenume, domiciliu fiscal);

b) indemnizația socială încasată;

- c) categoria din care face parte beneficiarul indemnizației;
- d) luna/lunile din anul pentru care a încasat indemnizația.

SECȚIUNEA 2: Procedura de stabilire din oficiu a contribuției de asigurări sociale

8. Din lista prevăzută la secțiunea 1 se elimină:

- a) contribuabilii care au depus Declarația unică privind impozitul pe venit și contribuțiile sociale datorate de persoanele fizice și au declarat contribuția de asigurări sociale datorată pentru indemnizație, la secțiunea corespunzătoare de la capitolul I;
- b) persoanele fizice care nu datorează contribuții de asigurări sociale în România în anul de impunere, potrivit legislației europene aplicabile în domeniul securității sociale, precum și acordurilor privind sistemele de securitate socială la care România este parte;
- c) persoanele asigurate în sisteme proprii de asigurări sociale neintegrate în sistemul public de pensii, care nu au obligația asigurării în sistemul public de pensii.

9. În urma eliminărilor de la pct. 8 rezultă Lista contribuabililor care nu și-au îndeplinit obligațiile declarative privind contribuția de asigurări sociale.

10. _

(1) Din lista de la pct. 9 compartimentul de specialitate elimină persoanele care figurează în evidențele fiscale ca fiind decedate.

(2) Persoanele eliminate conform alin. (1) se includ într-o listă distinctă, Lista persoanelor decedate.

11. Lista persoanelor decedate de la pct. 10 alin. (2) se verifică de organul fiscal competent în ceea ce privește existența succesorilor, în conformitate cu prevederile art. 96 alin. (1) din Codul de procedură fiscală.

12. Compartimentul de specialitate notifică fiecare contribuabil înscris în lista de la pct. 10 alin. (1) și asigură exercitarea de către acesta a dreptului de a fi ascultat, conform prevederilor art. 9 din Codul de procedură fiscală, cu precizarea termenului la care persoana fizică trebuie să se prezinte în vederea audierii. Modelul și conținutul notificării sunt prevăzute în anexa nr. 2 la ordin.

13. Notificarea se comunică contribuabilului, în conformitate cu prevederile art. 47 din Codul de procedură fiscală.

14. În termen de 15 zile de la data comunicării notificării de la pct. 12, organul fiscal central competent elimină din lista de la pct. 10 alin. (1) contribuabilii care, în urma notificării, și-au îndeplinit obligațiile declarative privind contribuția de asigurări sociale prin depunerea Declarației unice privind impozitul pe venit și contribuțiile sociale datorate de persoanele fizice la organul fiscal central competent.

15. Pentru fiecare contribuabil din lista rezultată la pct. 14, care nu s-a prezentat pentru audiere, organul fiscal central competent solicită prezența în vederea unei noi audieri, cu precizarea termenului la care persoana fizică trebuie să se prezinte la organul fiscal, potrivit prevederilor art. 9 din Codul de procedură fiscală. În cadrul audierii acesta are dreptul să își exprime în scris punctul de vedere sau să notifice renunțarea la acest drept. Contribuabilii care, în urma audierii, și-au îndeplinit obligațiile declarative sau depun documente justificative care atestă faptul că nu datorează contribuție de asigurări sociale sunt eliminați din lista menționată.

16. Pentru contribuabilii din lista rezultată în urma parcurgerii etapelor prevăzute la pct. 12-15, precum și pentru persoanele din lista de la pct. 10 alin. (2) se estimează baza lunară de calcul al contribuției de asigurări sociale la nivelul indemnizației brute încasate și se întocmește Referatul privind estimarea bazei de calcul în cazul stabilirii din oficiu a obligațiilor fiscale datorate de persoanele fizice pentru indemnizații reprezentând măsuri în domeniul protecției sociale și pentru unele venituri obținute din străinătate, prevăzut în anexa nr. 3 la ordin. Referatul se întocmește într-un singur exemplar, se verifică și se avizează de către conducătorul organului fiscal competent, precum și de către persoanele implicate potrivit competențelor stabilite prin regulamentul de organizare și funcționare și prin prezenta procedură.

17. Baza lunară de calcul se stabilește la nivelul indemnizației brute lunare încasate, comunicată de Agenția Națională pentru Plăți și Inspecție Socială.

18. Contribuția de asigurări sociale datorată se stabilește prin aplicarea cotei de contribuție prevăzute la art. 138 din Codul fiscal asupra bazei lunare de calcul prevăzute la pct. 17.

19. Pentru stabilirea obligației totale de plată reprezentând contribuția de asigurări sociale se însumează obligațiile lunare stabilite de organul fiscal.

20. În situația în care organul fiscal constată, pentru persoanele din lista de la pct. 10 alin. (2), existența unor moștenitori care au acceptat succesiunea decedatului, se aplică corespunzător prevederile art. 23 din Codul de procedură fiscală.

SECȚIUNEA 3: Procedura de stabilire din oficiu a contribuției de asigurări sociale de sănătate

21. Din lista prevăzută la secțiunea 1 se elimină:

a) contribuabilii care au depus Declarația unică privind impozitul pe venit și contribuțiile sociale datorate de persoanele fizice și au declarat contribuția de asigurări sociale de sănătate datorată pentru indemnizație la secțiunea corespunzătoare de la capitolul I;

b) persoanele care nu au calitatea de contribuabil la sistemul de asigurări sociale de sănătate în anul de impunere, respectiv care dețin o asigurare pentru boală și maternitate în sistemul de securitate socială din alt stat membru al Uniunii Europene, Spațiului Economic European sau în Confederația Elvețiană sau în statele cu care România are încheiate acorduri bilaterale de securitate socială cu prevederi pentru asigurarea de boală-maternitate, în temeiul legislației interne a statelor respective, care produce efecte pe teritoriul României.

22. În urma eliminărilor de la pct. 21 rezultă Lista contribuabililor care nu și-au îndeplinit obligațiile declarative privind contribuția de asigurări sociale de sănătate.

23. _

(1) Din lista de la pct. 22 compartimentul de specialitate elimină persoanele care figurează în evidențele fiscale ca fiind decedate.

(2) Persoanele eliminate conform alin. (1) se includ într-o listă distinctă denumită lista persoanelor decedate.

24. Pentru Lista persoanelor decedate se aplică în mod similar prevederile pct. 11.

25. Compartimentul de specialitate, pentru fiecare contribuabil înscris în lista rezultată în urma eliminărilor de la pct. 23 alin. (1), parcurge în mod similar etapele prevăzute la pct. 12-17 cu privire la notificarea, audierea contribuabililor, estimarea bazei lunare de calcul al contribuției de asigurări sociale de sănătate, stabilirea obligației totale de plată.

26. Pentru persoanele decedate din lista de la pct. 23 alin. (2) se parcurg în mod similar prevederile pct. 16, 17 și 20.

27. Contribuția de asigurări sociale de sănătate datorată se stabilește prin aplicarea cotei de contribuție prevăzute la art. 156 din Codul fiscal asupra bazei lunare de calcul prevăzute la pct. 17.

28. Pentru stabilirea obligației totale de plată reprezentând contribuția de asigurări sociale de sănătate se însumează obligațiile lunare stabilite de organul fiscal.

SECȚIUNEA 4: Procedura de stabilire din oficiu a impozitului pe venit datorat

29. Din lista prevăzută la secțiunea 1 se elimină contribuabilii care au depus Declarația unică privind impozitul pe venit și contribuțiile sociale datorate de persoanele fizice și au declarat impozitul pe venit datorat pentru indemnizație la secțiunea corespunzătoare de la capitolul I, rezultând Lista contribuabililor care nu și-au îndeplinit obligațiile declarative privind impozitul pe venit.

30. _

(1) Din lista de la pct. 29 compartimentul de specialitate elimină persoanele care figurează în evidențele fiscale ca fiind decedate.

(2)Persoanele eliminate conform alin. (1) se includ într-o listă distinctă, Lista persoanelor decedate.

31.Pentru Lista persoanelor decedate se aplică în mod similar prevederile pct. 11.

32.Pentru persoanele fizice înscrise în lista de la pct. 30 alin. (1) compartimentul de specialitate parcurge etapele prevăzute la pct. 12-15 cu privire la notificarea și audierea contribuabililor.

33._

(1)Pentru contribuabilii din lista prevăzută la pct. 32, rezultată în urma parcurgerii etapelor prevăzute la pct. 12-15, precum și pentru persoanele din lista de la pct. 30 alin. (2) se estimează venitul bază de calcul al impozitului și se întocmește Referatul privind estimarea bazei de calcul în cazul stabilirii din oficiu a obligațiilor fiscale datorate de persoanele fizice pentru indemnizații reprezentând măsuri în domeniul protecției sociale și pentru unele venituri obținute din străinătate, prevăzut în anexa nr. 3 la ordin, în care se consemnează elementele care stau la baza stabilirii din oficiu a impozitului pe venit, precum și rezultatul analizei efectuate în scopul stabilirii, din oficiu, a impozitului pe venit.

(2)Referatul se întocmește într-un singur exemplar, se avizează de șeful compartimentului de specialitate și se aprobă de conducătorul unității fiscale.

34.Venitul bază de calcul al impozitului se stabilește prin scăderea din indemnizația lunară încasată a contribuțiilor sociale datorate, respectiv a contribuției de asigurări sociale stabilite potrivit pct. 18 și a contribuției de asigurări sociale de sănătate stabilite potrivit pct. 27.

35.Impozitul pe venit datorat se stabilește prin aplicarea cotei de 10% asupra venitului bază de calcul al impozitului prevăzut la pct. 34.

36.Pentru stabilirea obligației totale de plată reprezentând impozit pe venit datorat se însumează obligațiile lunare stabilite de organul fiscal.

37.În situația în care organul fiscal constată, pentru persoanele din lista de la pct. 30 alin. (2), existența unor moștenitori care au acceptat succesiunea decedatului, se aplică corespunzător prevederile art. 23 din Codul de procedură fiscală.

CAPITOLUL III:Procedura de stabilire din oficiu a obligațiilor fiscale datorate de persoanele fizice care obțin venituri asimilate salariilor pentru activitatea desfășurată în străinătate și venituri din pensii din străinătate

SECȚIUNEA 1:Procedura de stabilire din oficiu a contribuției de asigurări sociale pentru persoanele fizice care obțin venituri asimilate salariilor pentru activitatea desfășurată în străinătate

38.Identificarea persoanelor fizice care obțin venituri asimilate salariilor pentru activitatea desfășurată în străinătate pentru care se stabilește din oficiu contribuția de asigurări sociale se face în baza următoarelor surse de informații:

- a)schimbul de informații între Agenția Națională de Administrare Fiscală și autorități fiscale din străinătate, prin intermediul aplicației informatice naționale "Automatic Exchange of Information" (AEOI);
- b)secțiunea corespunzătoare a cap. I din Declarația unică privind impozitul pe venit și contribuțiile sociale datorate de persoanele fizice;
- c)alte surse de informații din evidența fiscală.

39.Pe baza informațiilor prevăzute la pct. 38, organul fiscal central competent întocmește Lista contribuabililor care au realizat veniturile asimilate salariilor pentru activitatea desfășurată în străinătate prevăzute la pct. 1 lit. A.e), pentru care se datorează contribuția de asigurări sociale.

40.Lista prevăzută la pct. 39 trebuie să conțină următoarele informații:

- a)datele de identificare ale persoanei fizice (cod numeric personal/număr de identificare fiscală, nume și prenume, domiciliu fiscal);
- b)categoria de venit pentru care contribuabilul are obligația declarării;
- c)țara în care s-a realizat venitul;

d)anul la care se referă obligația de declarare.

41.Din lista prevăzută la pct. 39 se elimină:

a)contribuabilii care au depus Declarația unică privind impozitul pe venit și contribuțiile sociale datorate de persoanele fizice și au declarat contribuția de asigurări sociale datorată pentru veniturile asimilate salariilor pentru activitatea desfășurată în străinătate la secțiunea corespunzătoare de la capitolul I;

b)persoanele fizice care nu datorează contribuții de asigurări sociale în România în anul de impunere, potrivit legislației europene aplicabile în domeniul securității sociale, precum și acordurilor privind sistemele de securitate socială la care România este parte.

42.În urma eliminărilor de la pct. 41 rezultă Lista contribuabililor care nu și-au îndeplinit obligațiile declarative privind contribuția de asigurări sociale.

43._

(1)Din lista de la pct. 42 compartimentul de specialitate elimină persoanele care figurează în evidențele fiscale ca fiind decedate.

(2)Persoanele eliminate conform alin. (1) se includ într-o listă distinctă, Lista persoanelor decedate.

44.Pentru Lista persoanelor decedate se aplică în mod similar prevederile pct. 11.

45.Pentru persoanele fizice înscrise în lista de la pct. 43 alin. (1) compartimentul de specialitate parcurge etapele prevăzute la pct. 12-15 cu privire la notificarea și audierea contribuabililor.

46.Pentru contribuabilii din lista rezultată în urma parcurgerii etapelor de notificare și audiere prevăzute la pct. 12-15, precum și pentru persoanele din lista de la pct. 43 alin. (2) se estimează baza anuală de calcul al contribuției de asigurări sociale la nivelul câștigului brut realizat din venituri asimilate salariilor și se întocmește Referatul privind estimarea bazei de calcul în cazul stabilirii din oficiu a obligațiilor fiscale datorate de persoanele fizice pentru indemnizații reprezentând măsuri în domeniul protecției sociale și pentru unele venituri obținute din străinătate, prevăzut în anexa nr. 3 la ordin. Referatul se întocmește într-un singur exemplar, se verifică și se avizează de către conducătorul organului fiscal competent, precum și de către persoanele implicate potrivit competențelor stabilite prin regulamentul de organizare și funcționare și prin prezenta procedură.

47.Contribuția de asigurări sociale datorată se stabilește prin aplicarea cotei de contribuție prevăzute la art. 138 din Codul fiscal asupra bazei anuale de calcul prevăzute la pct. 46.

48.În situația în care organul fiscal constată, pentru persoanele din lista de la pct. 43 alin. (2), existența unor moștenitori care au acceptat succesiunea decedatului, se aplică corespunzător prevederile art. 23 din Codul de procedură fiscală.

SECȚIUNEA 2:Procedura de stabilire din oficiu a contribuției de asigurări sociale de sănătate pentru persoanele fizice care obțin venituri asimilate salariilor pentru activitatea desfășurată în străinătate

49.Identificarea persoanelor fizice care obțin venituri asimilate salariilor pentru activitatea desfășurată în străinătate pentru care se stabilește din oficiu contribuția de asigurări sociale de sănătate, precum și întocmirea Listei contribuabililor care au realizat venituri asimilate salariilor pentru activitatea desfășurată în străinătate pentru care se datorează contribuția de asigurări sociale de sănătate se fac în mod similar potrivit pct. 38-40.

50.Din lista prevăzută la pct. 49 se elimină:

a)contribuabilii care au depus Declarația unică privind impozitul pe venit și contribuțiile sociale datorate de persoanele fizice și au declarat contribuția de asigurări sociale de sănătate datorată la secțiunea corespunzătoare de la capitolul I;

b)persoanele care nu au calitatea de contribuabil la sistemul de asigurări sociale de sănătate în anul de impunere, respectiv care dețin o asigurare pentru boală și maternitate în sistemul de securitate socială din alt

stat membru al Uniunii Europene, Spațiului Economic European sau în Confederația Elvețiană sau în statele cu care România are încheiate acorduri bilaterale de securitate socială cu prevederi pentru asigurarea de boală - maternitate, în temeiul legislației interne a statelor respective, care produce efecte pe teritoriul României.

51.În urma eliminărilor de la pct. 50 rezultă Lista contribuabililor care nu și-au îndeplinit obligațiile declarative privind contribuția de asigurări sociale de sănătate.

52.
(1)Din lista de la pct. 51 compartimentul de specialitate elimină persoanele care figurează în evidențele fiscale ca fiind decedate.

(2)Persoanele eliminate conform alin. (1) se includ într-o listă distinctă, Lista persoanelor decedate.

53.Pentru Lista persoanelor decedate se aplică în mod similar prevederile pct. 11.

54.Pentru persoanele fizice înscrise în lista de la pct. 52 alin. (1) compartimentul de specialitate parcurge etapele prevăzute la pct. 12-15 cu privire la notificarea și audierea contribuabililor.

55.Pentru contribuabilii din lista rezultată în urma parcurgerii etapelor prevăzute la pct. 12-15, precum și pentru persoanele din lista de la pct. 52 alin. (2) se estimează baza anuală de calcul al contribuției de asigurări sociale de sănătate la nivelul câștigului brut realizat din venituri asimilate salariilor pentru activitatea desfășurată în străinătate și se întocmește Referatul privind estimarea bazei de calcul în cazul stabilirii din oficiu a obligațiilor fiscale datorate de persoanele fizice pentru indemnizații reprezentând măsuri în domeniul protecției sociale și pentru unele venituri obținute din străinătate, prevăzut în anexa nr. 3 la ordin. Referatul se întocmește într-un singur exemplar, se verifică și se avizează de către conducătorul organului fiscal competent, precum și de către persoanele implicate potrivit competențelor stabilite prin regulamentul de organizare și funcționare și prin prezenta procedură.

56.Contribuția de asigurări sociale de sănătate datorată se stabilește prin aplicarea cotei de contribuție prevăzute la art. 156 din Codul fiscal asupra bazei anuale de calcul prevăzute la pct. 55.

57.În situația în care organul fiscal constată, pentru persoanele din lista de la pct. 52 alin. (2), existența unor moștenitori care au acceptat succesiunea decedatului, se aplică corespunzător prevederile art. 23 din Codul de procedură fiscală.

SECȚIUNEA 3:Procedura de stabilire din oficiu a contribuției de asigurări sociale de sănătate pentru persoanele fizice care obțin venituri din pensii din străinătate

58.Identificarea persoanelor fizice care obțin venituri din pensii din străinătate pentru care se stabilește din oficiu contribuția de asigurări sociale de sănătate se face în baza următoarelor surse de informații:

a)schimbul de informații între Agenția Națională de Administrare Fiscală și autorități fiscale din străinătate, prin intermediul aplicației informatice naționale "Automatic Exchange of Information" (AEOI);

b)secțiunea corespunzătoare a cap. I din Declarația unică privind impozitul pe venit și contribuțiile sociale datorate de persoanele fizice;

c)alte surse de informații din evidența fiscală.

59.Pe baza informațiilor prevăzute la pct. 58, organul fiscal central competent întocmește Lista contribuabililor care au realizat venituri din pensii din străinătate.

60.Lista prevăzută la pct. 59 trebuie să conțină următoarele informații:

a)datele de identificare ale persoanei fizice (cod numeric personal/număr de identificare fiscală, nume și prenume, domiciliu fiscal);

b)țara în care s-a realizat venitul;

c)anul la care se referă obligația de declarare.

61.Din lista prevăzută la pct. 59 se elimină:

a) contribuabilii care au depus Declarația unică privind impozitul pe venit și contribuțiile sociale datorate de persoanele fizice și au declarat contribuția de asigurări sociale de sănătate datorată la secțiunea corespunzătoare de la capitolul I;

b) persoanele care nu au calitatea de contribuabil la sistemul de asigurări sociale de sănătate în anul de impunere, respectiv care dețin o asigurare pentru boală și maternitate în sistemul de securitate socială din alt stat membru al Uniunii Europene, Spațiului Economic European sau în Confederația Elvețiană sau în statele cu care România are încheiate acorduri bilaterale de securitate socială cu prevederi pentru asigurarea de boală - maternitate, în temeiul legislației interne a statelor respective, care produce efecte pe teritoriul României;

c) persoanele care au realizat venituri din pensii de până la suma de 4.000 lei lunar inclusiv.

62. În urma eliminărilor de la pct. 61 rezultă Lista contribuabililor care nu și-au îndeplinit obligațiile declarative privind contribuția de asigurări sociale de sănătate.

63. _

(1) Din lista de la pct. 62 compartimentul de specialitate elimină persoanele care figurează în evidențele fiscale ca fiind decedate.

(2) Persoanele eliminate conform alin. (1) se includ într-o listă distinctă, Lista persoanelor decedate.

64. Pentru Lista persoanelor decedate se aplică în mod similar prevederile pct. 11.

65. Pentru persoanele fizice înscrise în lista de la pct. 63 alin. (1) compartimentul de specialitate parcurge etapele prevăzute la pct. 12-15 cu privire la notificarea și audierea contribuabililor.

66. Pentru contribuabilii din lista rezultată în urma parcurgerii etapelor prevăzute la pct. 12-15, precum și pentru persoanele din lista de la pct. 63 alin. (2) se estimează baza de calcul al contribuției de asigurări sociale de sănătate la nivelul venitului din pensii din străinătate și se întocmește Referatul privind estimarea bazei de calcul în cazul stabilirii din oficiu a obligațiilor fiscale datorate de persoanele fizice pentru indemnizații reprezentând măsuri în domeniul protecției sociale și pentru unele venituri obținute din străinătate, prevăzut în anexa nr. 3 la ordin. Referatul se întocmește într-un singur exemplar, se verifică și se avizează de către conducătorul organului fiscal competent, precum și de către persoanele implicate potrivit competențelor stabilite prin regulamentul de organizare și funcționare și prin prezenta procedură.

67. Contribuția de asigurări sociale de sănătate datorată se stabilește pentru fiecare drept de pensie prin aplicarea cotei de contribuție prevăzute la art. 156 din Codul fiscal asupra bazei de calcul prevăzute la pct. 66.

68. În situația în care organul fiscal constată, pentru persoanele din lista de la pct. 63 alin. (2), existența unor moștenitori care au acceptat succesiunea decedatului, se aplică corespunzător prevederile art. 23 din Codul de procedură fiscală.

CAPITOLUL IV: Dispoziții finale

69. Pe baza datelor din referatul prevăzut la pct. 16, 33, 46, 55 și 66, care a fost emis pe baza listelor rezultate în urma parcurgerii etapelor de notificare și audiere, organul fiscal competent emite formularul 672 "Decizie privind stabilirea din oficiu a obligațiilor fiscale datorate de persoanele fizice pentru unele indemnizații reprezentând măsuri în domeniul protecției sociale și pentru unele venituri obținute din străinătate", prevăzut în anexa nr. 4 la ordin.

70. Dispozițiile art. 96 alin. (2) din Codul de procedură fiscală se aplică în mod corespunzător.

71. Decizia privind stabilirea din oficiu a obligațiilor fiscale datorate de persoanele fizice pentru unele indemnizații reprezentând măsuri în domeniul protecției sociale și pentru unele venituri obținute din străinătate se emite în două exemplare, dintre care unul se comunică persoanei fizice, conform art. 47 din Codul de procedură fiscală.

72. În situația în care, în termen de 60 de zile de la data comunicării Deciziei privind stabilirea din oficiu a obligațiilor fiscale datorate de persoanele fizice pentru unele indemnizații reprezentând măsuri în domeniul

protecției sociale și pentru unele venituri obținute din străinătate, contribuabilul își îndeplinește obligațiile declarative, decizia se anulează.

73.În aplicarea măsurii de la pct. 72, organul fiscal central competent emite formularul 662 "Decizie de anulare a Deciziei privind stabilirea din oficiu a obligațiilor fiscale datorate de persoanele fizice pentru unele indemnizații reprezentând măsuri în domeniul protecției sociale și pentru unele venituri obținute din străinătate". Modelul și conținutul deciziei de anulare sunt prevăzute în anexa nr. 5 la ordin. Decizia de anulare se emite și în situația în care contribuabilul face dovada, ulterior comunicării deciziei de impunere din oficiu, prin prezentarea de documente, că nu avea obligația plății obligațiilor fiscale în anul de impunere.

74.Decizia de anulare a Deciziei privind stabilirea din oficiu a obligațiilor fiscale datorate de persoanele fizice pentru unele indemnizații reprezentând măsuri în domeniul protecției sociale și pentru unele venituri obținute din străinătate se avizează de șeful compartimentului de specialitate și se aprobă de conducătorul unității fiscale.

75.După aprobarea deciziei de către conducătorul organului fiscal central competent, un exemplar se comunică persoanei fizice, conform art. 47 din Codul de procedură fiscală.

76.În cazul în care contribuabilul depune declarația de impunere privind obligațiile care au format obiectul impunerii din oficiu după termenul prevăzut la art. 107 alin. (5) din Codul de procedură fiscală, compartimentul de specialitate comunică contribuabilului faptul că sumele stabilite prin decizia de impunere din oficiu se mențin.

77.Documentele primite de la contribuabil și cele emise de compartimentul de specialitate în aplicarea procedurii se arhivează la dosarul fiscal al contribuabilului.

ANEXA nr. 2:NOTIFICARE privind nedeclararea obligațiilor fiscale datorate de persoanele fizice pentru indemnizații reprezentând măsuri în domeniul protecției sociale și pentru unele venituri obținute din străinătate

Sigla DGRFP	Agenția Națională de Administrare Fiscală Direcția Generală Regională a Finanțelor Publice Unitatea fiscală
	Nr. de înregistrare Data / / Codul de identificare fiscală
Către Str. nr., bl., sc., et., ap., județul/sectorul localitatea, codul poștal	

NOTIFICARE privind nedeclararea obligațiilor fiscale datorate de persoanele fizice pentru indemnizații reprezentând măsuri în domeniul protecției sociale și pentru unele venituri obținute din străinătate

Stimată/e doamnă/domn, vă aducem la cunoștință că, potrivit evidențelor noastre, ați încasat venituri reprezentând:

[_] indemnizația/indemnizațiile prevăzută/e la art. din Ordonanța de urgență a Guvernului nr.;

[_] venituri asimilate salariilor pentru activitatea desfășurată în străinătate potrivit art. 139¹ și 157² din Legea nr. 227/2015 privind Codul fiscal, cu modificările și completările ulterioare;

[_] venituri obținute din pensii din străinătate potrivit art. 169² din Legea nr. 227/2015 privind Codul fiscal, cu modificările și completările ulterioare.

Ca urmare, aveți obligația declarării contribuției de asigurări sociale/contribuției de asigurări sociale de sănătate și/sau impozitului pe venit în Declarația unică privind impozitul pe venit și contribuțiile sociale datorate de persoanele fizice, pentru perioada

Neîndeplinirea la termen a obligațiilor de declarare prevăzute de lege se sancționează cu amendă contravențională, prevăzută la art. 336 alin. (3) din Legea nr. 207/2015 privind Codul de procedură fiscală, cu modificările și completările ulterioare.

Nedepunerea declarației, în termen de 15 zile de la primirea prezentei notificări, atrage după sine stabilirea din oficiu a obligației de plată, potrivit art. 107 alin. (1) din Legea nr. 207/2015 privind Codul de procedură fiscală, cu modificările și completările ulterioare.

Totodată, vă rugăm să vă prezentați la sediul unității fiscale, în termen de 10 zile de la data primirii prezentei notificări, în vederea audierii, conform prevederilor art. 9 din Legea nr. 207/2015 privind Codul de procedură fiscală, cu modificările și completările ulterioare.

Pentru informații suplimentare în legătură cu această notificare, persoana care poate fi contactată este dna/dl., la sediul nostru sau la numărul de telefon, între orele -

În speranța că veți da curs solicitării noastre, vă mulțumim.

În situația în care ați îndeplinit obligațiile declarative, vă rugăm să nu dați curs prezentei.

<i>Conducătorul unității fiscale</i> Numele și prenumele	<i>Șef compartiment</i> Numele și prenumele
---	--

Document care conține date cu caracter personal protejate de prevederile Regulamentului (UE) 2016/679.

ANEXA nr. 3: REFERAT privind estimarea bazei de calcul în cazul stabilirii din oficiu a obligațiilor fiscale datorate de persoanele fizice pentru indemnizații reprezentând măsuri în domeniul protecției sociale și pentru unele venituri obținute din străinătate pentru anul

Sigla DGRFP	Agencia Națională de Administrare Fiscală Direcția Generală Regională a Finanțelor Publice Unitatea fiscală
	Nr. de înregistrare

Data/...../.....

REFERAT privind estimarea bazei de calcul în cazul stabilirii din oficiu a obligațiilor fiscale datorate de persoanele fizice pentru indemnizații reprezentând măsuri în domeniul protecției sociale și pentru unele venituri obținute din străinătate pentru anul

(1)_

În temeiul art. 107 din Legea nr. 207/2015 privind Codul de procedură fiscală, cu modificările și completările ulterioare, ca urmare a nedeclarării obligațiilor fiscale reprezentând contribuție de asigurări sociale (CAS) și/sau contribuție de asigurări sociale de sănătate (CASS) și/sau impozit pe venit pentru anul de către contribuabilul, s-au constatat următoarele:

A)Prezentarea situației contribuabilului

1.Datele de identificare a contribuabilului

Numele și prenumele

Codul numeric personal/Numărul de identificare fiscală

Domiciliul

2.Natura venitului pentru care se realizează stabilirea din oficiu:

|_ 2.1. indemnizație încasată potrivit art. XV alin. (1), (1¹) și (4) din Ordonanța de urgență a Guvernului nr. 30/2020 pentru modificarea și completarea unor acte normative, precum și pentru stabilirea unor măsuri în domeniul protecției sociale în contextul situației epidemiologice determinate de răspândirea coronavirusului SARS-CoV-2, aprobată cu modificări și completări prin Legea nr. 59/2020, cu modificările ulterioare;

|_ 2.2. indemnizație încasată potrivit art. 3 din Ordonanța de urgență a Guvernului nr. 132/2020 privind măsuri de sprijin destinate salariaților și angajatorilor în contextul situației epidemiologice determinate de răspândirea coronavirusului SARS-CoV-2, precum și pentru stimularea creșterii ocupării forței de muncă, aprobată cu modificări și completări prin Legea nr. 282/2020, cu modificările și completările ulterioare;

|_ 2.3. indemnizație încasată potrivit art. 6 alin. (1) lit. a) și b) din Ordonanța de urgență a Guvernului nr. 111/2021 pentru stabilirea unor măsuri de protecție socială a angajaților și a altor categorii profesionale în contextul interzicerii, suspendării ori limitării activităților economice, determinate de situația epidemiologică generată de răspândirea coronavirusului SARS-CoV-2, aprobată prin Legea nr. 102/2022;

|_ 2.4. indemnizație încasată potrivit art. 6 alin. (1) lit. a) și b) din Ordonanța de urgență a Guvernului nr. 2/2022 privind stabilirea unor măsuri de protecție socială a angajaților și a altor categorii profesionale în contextul interzicerii, suspendării ori limitării activităților economice, determinate de situația epidemiologică generată de răspândirea coronavirusului SARS-CoV-2, precum și pentru modificarea și completarea unor acte normative, aprobată prin Legea nr. 280/2022;

|_ 2.5. venituri asimilate salariilor pentru activitatea desfășurată în străinătate potrivit art. 139¹ și 157² din Legea nr. 227/2015 privind Codul fiscal, cu modificările și completările ulterioare;

|_ 2.6. venituri obținute din pensii din străinătate prevăzute la art. 155 alin. (1) lit. a¹) din Legea nr. 227/2015 privind Codul fiscal, cu modificările și completările ulterioare.

B)Estimarea bazei de impozitare

1.B.1. Pentru indemnizațiile de la pct. 2.1-2.4*) baza lunară de calcul estimată se stabilește din oficiu, având în vedere nedeclararea CAS/CASS/impozitului pe venit, după cum urmează:

Nr. crt.	Luna	Baza de calcul al contribuției de asigurări sociale	Baza de calcul al contribuției de asigurări sociale de sănătate	Venitul bază de calcul al impozitului
1.	Ianuarie			
2.	Februarie			
3.	Martie			
4.	Aprilie			
5.	Mai			
6.	Iunie			
7.	Iulie			
8.	August			
9.	Septembrie			
10.	Octombrie			
11.	Noiembrie			
12.	Decembrie			

*) Se generează câte un tabel pentru fiecare indemnizație de la pct. 2.1-2.4.

2.B.2. Potrivit art. 139¹, art. 146 alin. (12), art. 147¹, art. 157², art. 168 alin. (11) și art. 169¹ din Legea nr. 227/2015 privind Codul fiscal, cu modificările și completările ulterioare, pentru veniturile de la pct. 2.5, baza anuală de calcul estimată se stabilește din oficiu, având în vedere nedeclararea CAS și/sau CASS și nedeplinirea declarației de impunere, după cum urmează:

Baza de calcul al contribuției de asigurări sociale	Baza de calcul al contribuției de asigurări sociale de sănătate

3.B.3 Potrivit art. 157³ și art. 169² din Legea nr. 227/2015 privind Codul fiscal, cu modificările și completările ulterioare, pentru veniturile de la pct. 2.6, baza de calcul estimată^{}) se stabilește din oficiu, având în vedere nedeclararea CASS și nedepunerea declarației de impunere, după cum urmează:**

Nr. crt.	Perioada	Baza de calcul al contribuției de asigurări sociale de sănătate
1.		

^{**}) Se stabilește pentru fiecare drept de pensie.

Referatul se arhivează la dosarul contribuabilului.

(2)_

Aprobat <i>Conducătorul unității fiscale</i> Numele și prenumele Data	Avizat <i>Șef compartiment specialitate</i> Numele și prenumele Data	Întocmit Funcție Numele și prenumele Data
---	--	---

Document care conține date cu caracter personal protejate de prevederile Regulamentului (UE) 2016/679.

ANEXA nr. 4: DECIZIE privind stabilirea din oficiu a obligațiilor fiscale datorate de persoanele fizice pentru unele indemnizații reprezentând măsuri în domeniul protecției sociale și pentru unele venituri obținute din străinătate, pentru anul

Sigla DGRFP	Agenția Națională de Administrare Fiscală Direcția Generală Regională a Finanțelor Publice Unitatea fiscală
	672
Nr. de înregistrare	Data/...../.....

DECIZIE privind stabilirea din oficiu a obligațiilor fiscale datorate de persoanele fizice pentru unele indemnizații reprezentând măsuri în domeniul protecției sociale și pentru unele venituri obținute din străinătate, pentru anul

Către:

Numele:

Prenumele:

Domiciliul fiscal: localitate,

str.

nr. bl. sc. ..., et. ..., ap., județul/sectorul

Codul de identificare fiscală:

.....

(1)_

În baza art. 107 din Legea nr. 207/2015 privind Codul de procedură fiscală, cu modificările și completările ulterioare, a art. 139¹, art. 146 alin. (12), art. 147¹, art. 157², art. 157³, art. 168 alin. (11), art. 169¹ și 169² din Legea nr. 227/2015 privind Codul fiscal, cu modificările și completările ulterioare, a art. XV alin. (1), (1¹), (4), (5), (7) și (8) din Ordonanța de urgență a Guvernului nr. 30/2020 pentru modificarea și completarea unor acte normative, precum și pentru stabilirea unor măsuri în domeniul protecției sociale în contextul situației epidemiologice determinate de răspândirea coronavirusului SARS-CoV-2, aprobată cu modificări și completări prin Legea nr. 59/2020, cu modificările ulterioare, a art. 3 din Ordonanța de urgență a Guvernului nr. 132/2020 privind măsuri de sprijin destinate salariaților și angajatorilor în contextul situației epidemiologice determinate de răspândirea coronavirusului SARS-CoV-2, precum și pentru stimularea creșterii ocupării forței de muncă, aprobată cu modificări și completări prin Legea nr. 282/2020, cu modificările și completările ulterioare, a art. 6 alin. (1) lit. a) și b), alin. (3), alin. (5) lit. a), alin. (6) și (8) din Ordonanța de urgență a Guvernului nr. 111/2021 pentru stabilirea unor măsuri de protecție socială a angajaților și a altor categorii profesionale în contextul interzicerii, suspendării ori limitării activităților economice, determinate de situația epidemiologică generată de răspândirea coronavirusului SARS-CoV-2, aprobată prin Legea nr. 102/2022, a art. 6 alin. (1) lit. a) și b) și art. 7 alin. (1), alin. (3) lit. a), alin. (4) și (6) din Ordonanța de urgență a Guvernului nr. 2/2022 privind stabilirea unor măsuri de protecție socială a angajaților și a altor categorii profesionale în contextul interzicerii, suspendării ori limitării activităților economice, determinate de situația epidemiologică generată de răspândirea coronavirusului SARS-CoV-2, precum și pentru modificarea și completarea unor acte normative, aprobată prin Legea nr. 280/2022, după cum urmează:

I.Date privind veniturile realizate

1.1. indemnizație încasată potrivit art. XV alin. (1), (1¹) și (4) din Ordonanța de urgență a Guvernului nr. 30/2020, aprobată cu modificări și completări prin Legea nr. 59/2020, cu modificările ulterioare;

1.2. indemnizație încasată potrivit art. 3 din Ordonanța de urgență a Guvernului nr. 132/2020, aprobată cu modificări și completări prin Legea nr. 282/2020, cu modificările și completările ulterioare;

1.3. indemnizație încasată potrivit art. 6 alin. (1) lit. a) și b) din Ordonanța de urgență a Guvernului nr. 111/2021, aprobată prin Legea nr. 102/2022;

1.4. indemnizație încasată potrivit art. 6 alin. (1) lit. a) și b) din Ordonanța de urgență a Guvernului nr. 2/2022, aprobată prin Legea nr. 280/2022;

1.5. venituri asimilate salariilor pentru activitatea desfășurată în străinătate;

1.6. venituri obținute din pensii din străinătate.

Document care conține date cu caracter personal protejate de prevederile Regulamentului (UE) 2016/679.

II.Stabilirea obligațiilor de plată cu titlu de contribuție de asigurări sociale, contribuție de asigurări sociale de sănătate și/sau impozit pe venit pentru indemnizația prevăzută la pct.:

- lei -

Denumire indicator	Contribuția de asigurări sociale (CAS)		Contribuția de asigurări sociale de sănătate (CASS)		Impozit pe venit	
	Decizie anterioară	Decizie curentă	Decizie anterioară	Decizie curentă	Decizie anterioară	Decizie curentă
1. Total CAS datorată (anexa la prezenta decizie)			x	x	x	x
2. Total CASS datorată (anexa la prezenta decizie)	x	x			x	x
3. Total impozit pe venit (anexa la prezenta decizie)	x	x	x	x		

III. Stabilirea obligațiilor de plată cu titlu de contribuție de asigurări sociale și contribuție de asigurări sociale de sănătate datorate pentru venituri asimilate salariilor pentru activitatea desfășurată în străinătate:

- lei -

Denumire indicator	Decizie anterioară	Decizie curentă
1. Bază de calcul CAS		
2. Bază de calcul CASS		
3. CAS		
4. CASS		

IV. Stabilirea obligațiilor de plată cu titlu de contribuție de asigurări sociale de sănătate datorate pentru venituri obținute din pensii din străinătate*):

- lei -

Denumire indicator	Decizie anterioară	Decizie curentă
1. Bază de calcul CASS		
2. CASS		

*) Se stabilește pentru fiecare drept de pensie.

Obligația de plată reprezentând contribuția de asigurări sociale (pct. II rd. 1; pct. III rd. 3) în sumă de lei, contribuția de asigurări sociale de sănătate (pct. II rd. 2; pct. III rd. 4; pct. IV rd. 2) în sumă de lei, impozit pe venit (pct. II rd. 3) în sumă de lei se plătește astfel:

- dacă data comunicării este cuprinsă în intervalul 1-15 din lună, termenul de plată este până la data de 5 a lunii următoare;

- dacă data comunicării este cuprinsă în intervalul 16-31 din lună, termenul de plată este până la data de 20 a lunii următoare.

Pentru obligațiile principale stabilite se vor calcula obligații fiscale accesorii, conform legii.

Decizia de impunere din oficiu reprezintă titlu de creanță și constituie înștiințare de plată, conform legii. Prezenta decizie poate fi contestată în termen de 45 de zile de la data comunicării, sub sancțiunea decăderii, potrivit art. 268, 270 și 272 din Legea nr. 207/2015 privind Codul de procedură fiscală, cu modificările și completările ulterioare, la organul fiscal emitent.

Depunerea Declarației unice privind impozitul pe venit și contribuțiile sociale datorate de persoanele fizice, potrivit legii, pentru obligațiile stabilite din oficiu, în termen de 60 de zile de la data comunicării prezentei decizii, conduce la anularea deciziei de impunere din oficiu.

Date necesare efectuării plății contribuției de asigurări sociale, a contribuției de asigurări sociale de sănătate și a impozitului pe venit			
Obligații de plată	CAS	CASS	Impozit
Beneficiar			
Cod de identificare fiscală beneficiar			
Contul de venituri bugetare corespunzător obligației de plată			
Codul IBAN aferent contului de venituri bugetare			
Explicații			
Suma (lei)			

Informații privind modalitățile de plată a obligațiilor datorate:

Achitarea sumelor datorate poate fi efectuată prin una dintre următoarele modalități:

- în numerar, la unitatea Trezoreriei Statului

- prin mandat poștal, la subunitățile poștale ale Companiei Naționale "Poșta Română" - S.A.;

1	2	3	4	5 = col. 2 - col. 3 - col. 4	6 = col. 5 x 10%
1. Ianuarie					
2. Februarie					
3. Martie					
4. Aprilie					
5. Mai					
6. Iunie					
7. Iulie					
8. August					
9. Septembrie					
10. Octombrie					
11. Noiembrie					
12. Decembrie					
TOTAL					

*) Se generează câte un tabel pentru fiecare tip de indemnizație de la secțiunea I pct. 1.1-1.4 din decizie.

Prezenta anexă face parte integrantă din formularul 672 "Decizie privind stabilirea din oficiu a obligațiilor fiscale datorate de persoanele fizice pentru unele indemnizații reprezentând măsuri în domeniul protecției sociale și pentru unele venituri obținute din străinătate".

ANEXA nr. 5:DECIZIE DE ANULARE a Deciziei privind stabilirea din oficiu a obligațiilor fiscale datorate de persoanele fizice pentru unele indemnizații reprezentând măsuri în domeniul protecției sociale și pentru unele venituri obținute din străinătate, pentru anul

Sigla DGRFP	Agenția Națională de Administrare Fiscală Direcția Generală Regională a Finanțelor Publice
-------------	---

	Unitatea fiscală*)
--	--------------------------

*) Se menționează denumirea organului fiscal emitent.

	662
	Nr. de înregistrare
	Data/...../.....

DECIZIE DE ANULARE a Deciziei privind stabilirea din oficiu a obligațiilor fiscale datorate de persoanele fizice pentru unele indemnizații reprezentând măsuri în domeniul protecției sociale și pentru unele venituri obținute din străinătate, pentru anul

Către: Numele: Prenumele: Domiciliul fiscal: localitatea, str., nr., bl., sc., et....., ap., județul/sectorul	Cod de identificare fiscală:
---	---------------------------------------

Având în vedere dispozițiile art. 94 alin. (2) și ale art. 107 alin. (5) din Legea nr. 207/2015 privind Codul de procedură fiscală, cu modificările și completările ulterioare, vă comunicăm că Decizia privind stabilirea din oficiu a obligațiilor fiscale datorate de persoanele fizice pentru unele indemnizații reprezentând măsuri în domeniul protecției sociale și pentru unele venituri obținute din străinătate nr.a fost anulată ca urmare a depunerii Declarației unice privind impozitul pe venit și contribuțiile sociale datorate de persoanele fizice, potrivit legii/documentelor care atestă faptul că nu aveați obligativitatea achitării contribuției de asigurări sociale/contribuției de asigurări sociale de sănătate, potrivit legii.

Împotriva prezentei decizii se poate face contestație, care se depune în termen de 45 de zile de la data comunicării, la organul fiscal emitent. Prezenta decizie produce efecte de la data comunicării.

Aprobat	Verificat	Întocmit	Am primit un exemplar.
Funcția	Funcția	Funcția	Semnătura contribuabilului
.....
Numele și prenumele	Numele și prenumele	Numele și prenumele	Data
...../...../.....sau
Data	Data	Data	nr. și data confirmării de primire
.....

Document care conține date cu caracter personal protejate de prevederile Regulamentului (UE) 2016/679.

